

Parque Natural del
**VALLE DE ALCUDIA
Y SIERRA MADRONA**

GUÍA DEL VISITANTE

Comenzar





Cascada de la Batanera/DB

Edición: Consejería de Desarrollo Sostenible.
Junta de Comunidades de Castilla-La Mancha.

Diseño y Maquetación: IMP Comunicación

Fotos: AAMM: Agentes Medioambientales de Castilla-La Mancha
/DB: David Blázquez / JRR: José Ramón Ramos / JAA: Juan Antonio Arce
/OGC: Oscar García Cardo / SC: Santiago Cid / TA: Tasón

D.L.: TO 27-2024

Í N D I C E

VALORES NATURALES	6
• Paisaje.....	6
• Flora y vegetación.....	8
• Fauna.....	12
• Geología y geomorfología.....	14
• La actividad humana en el Valle de Alcudia y en Sierra Madrona.....	16
NATURALEA DEL VALLE DE ALCUDIA Y SIERRA MADRONA	18
• Accesos y preparación de la visita.....	18
ADENTRATE EN EL PARQUE	22
• Rutas de senderismo.....	22
• Senderos de dificultad baja.....	22
• Senderos de dificultad media.....	24
• Senderos de dificultad alta.....	25
• Áreas recreativas.....	26
• Lugares y recursos de interés.....	27
• Recursos arquitectónicos y etnográficos.....	30
• Miradores.....	31
• Visitas guiadas y otras actividades.....	32
Regulación de actividades en el Parque Natural	32
SEGURIDAD, NORMAS Y RECOMENDACIONES	34



Parque Natural del **VALLE DE ALCUDIA Y SIERRA MADRONA**

El Parque Natural del Valle de Alcudia y Sierra Madrona se sitúa al suroeste de la provincia de Ciudad Real, lindando al sur con las provincias de Córdoba (Valle de los Pedroches) y Jaén (Parque Natural de la Sierra de Andújar), formando parte de Sierra Morena, comprendiendo parte de las comarcas de Alcudia y Sierra Morena. La protección de este espacio reconoce la importancia de sus ecosistemas, el Valle de Alcudia con amplias extensiones de dehesas de encinas, majadales, vallicares, pastizales anuales, etc., y Sierra Madrona con diferentes tipos de bosques mediterráneos con un altísimo grado de conservación, así como su diversidad florística, geológica, faunística, minera, arqueológica, rupestre y paisajística.

El relieve de la zona está moldeado, en el Valle por la actividad humana: minera, trashumante, ganadera en extensivo..., a lo largo de la historia, y la Sierra definida por sus amplios valles ocasionados por pliegues de la corteza terrestre a lo largo de la historia geológica del territorio, siendo sus máximos exponentes los valles de Valmayor y Cereceda, así como la cordillera de la solana del Valle del Robledillo, completando el paisaje un variado conjunto de fallas y pliegues menores.

Los principales cauces que vertebran el Parque Natural se corresponden con algunos de sus valles, Tablillas en el de Alcudia, Robledillo, Navalmanzano, Valmayor y Cereceda. Montoro y Robledillo afluentes del Jándula, al igual que el Fresnedas. Navalmanzano, Valmayor y Cereceda afluentes del Yeguas. Todos ellos de la cuenca hidrográfica del Guadalquivir.

También encontramos cursos fluviales de la cuenca del Guadiana, tales como el Cabra o el Valdeazogues.



VALORES NATURALES



Vista desde el Peñón/SC

Paisaje

La grandiosidad de los paisajes del Parque Natural del Valle de Alcudía y Sierra Madrona, por superficie el más grande de Castilla la Mancha, así como la elevadísima variedad de los mismos, le otorgan a este Parque un lugar muy singular y único.

- Contiene monumentos volcánicos: Castillejos volcánicos de la Bienvenida, Monumento Natural de la laguna volcánica de la Alberquilla y el volcán del Alhorin.
- Sus potentes crestones cuarcíticos, característicos de su morfología Apalacheense, ya que el Valle de Alcudía es un

enorme valle muy erosionado, en cuyo interior aparecen los materiales más antiguos de la Península Ibérica llamados “facies de Alcudía”.

- Su paisaje plagado de: hoces (hoz de Valdoro, hoz del Fresnedas, Estrecho del Chorrillo, estrecho de Riofrio y hoz del Jándula), aguas termales (Tiñosas), cañones y cluses fluviales (tablas Montoro), cascadas naturales (chorrera Ventillas, Batanera), humedales estacionales o permanentes, bohonales, crestones, escarpes, cavidades naturales y formaciones periglaciares pleistocenas. ■



Estrecho de Río Frío/SC



Chorrera de Ventillas/SC

DIVERSIDAD PAISAJISTICA: Su gran extensión, los diferentes relieves y orígenes geomorfológicos y la influencia humana de siglos, dotan al parque de una impresionante y compleja diversidad paisajística que se revela a través de Macizos y sierras de cuarcitas; Cerros, serrezuelas y valles de areniscas y pizarras; Valles y depresiones de pizarras y grauvacas y Piedemontes mixtos y llanadas de raña



Desde La Bañuela/SC

Flora y vegetación

El Parque Natural del Valle de Alcudia y Sierra Madrona es uno de los mejores exponentes de vegetación de monte y matorral del bosque Mediterráneo.

En el Valle predomina el encinar adehesado con una interesante asociación de pastos (majadal) que ha sido la base de la alimentación del ganado lanar en extensivo, predominante desde tiempos ancestrales. Aunque el paisaje vegetal del Valle de Alcudia sufre un importante deterioro resultado de la deforestación del encinar, por un lado, para entibar las minas de galena argentina, que desde época de los romanos se explotaban en el valle, y para las minas de cinabrio de Almadén y de carbón de Puertollano.

Por otra parte, en la Sierra se encontrará la vegetación de los arroyos, barrancos y profundos valles: la vegetación riparia, frondosas alisedas, con serbales y fresnos, formando bosques de galería, bajo los que trepan madreselvas, viñas silvestres, enredaderas y otros bejucos, asociándose helechares en los que conviven multitud de helechos. También adelfares y tamujares que se alternan según sea la orientación, umbrosidad y régimen hídrico de los mismos, unidas a variaciones de altitud y de la oceanidad creciente hacia el occidente de la región.

Los matorrales de los claros, brezos (alternados con grandes extensiones de jarales, retamas y genistas, así como aromáticas de romeros, mejoranas y cantuesos completan el paisaje vegetal circundante. ▶



Vista aérea de dehesa del Valle de Alcudia/SC



Roble EL Abuelo/SC



Fresneda/SC



Flueggea tinctoria/OGC



Coincya_longirostra__Javier MArtin
_Wikimedia commons



Narcissus_munozii-garmendiae_Javier Martin
_Wikimedia commons



Drosophyllum lusitanicum/OGC

► La vegetación de las zonas más elevadas, está formada por un heterogéneo conjunto de bosques de encinas, alcornoques, quejigos y melojos (rebolares) que cubren las pronunciadas pendientes de los valles. En este Parque Natural encontrarás importantísimas masas de Roble melojo. Estos bosques se sitúan en las zonas donde el verano

es más fresco, suponiendo el reducto más importante y meridional de España, con extensas masas de continuidad asegurada. Algunos de los mejores exponentes de estos bosques los podemos encontrar en el Valle de Cereceda, donde el melojo es la masa principal, ocupando toda la umbría de Dormideros y parte de la solana. Otras zonas



Uno de los mayores tesoros del Parque del Valle de Alcudia y Sierra Madrona, son sus endemismos, como *Fluggea tinctoria*, *Sideritis lacaitae*, *Coincya rupestris* subsp. *leptocarpa*, *Silene mariana*, *Lavandula stoechas* subsp. *luisieri*, *Lavandula stoechas* subsp. *sampaiana*, *Drosophyllum lusitanicum*, *Echinopartum ibericum*, algunos incluso exclusivos de Sierra Morena como, *Narcissus munozii-garmendiae*, *Coincya longirostra* y *Digitalis purpurea* subsp. *mariana*.



Digitalis_mariana_Javier Martin
_Wikimedia commons

sobre las que el melojo ocupa extensiones considerables son el Robledo de las Hoyas, con su máximo exponente en el individuo centenario conocido como el "Abuelo". También en la umbría de Valle de Navalmanzano (Sierra Quintana), en la Umbría de Ventillas (Nava del Horno) y en la Sierra de la Garganta.

En estas zonas más frescas y húmedas también podemos encontrar castaños aislados y pequeños castañares en la Umbría de Alcudia, Sierra del Mochuelo, Valle de San Juan y umbría de la Plaza del Judío.



Echinospartum ibericum/TA

En condiciones climáticas opuestas, es decir en solanas, valles abiertos, zonas más térmicas y xéricas, encontramos enebros, coscojas, lentiscos, jaras y aladiernos.

Un hecho curioso y siempre asociado a los tramos de las principales vías pecuarias, es la presencia de machones de acebuches, más propios de otras zonas más termófilas, seguramente introducidos por el ser humano, asociados a la vida pastoril y a la obtención de aceite para el autoconsumo.

Por último, hay que hacer muy especial mención al único reducto de pino rodeno natural (*pinus pinaster*) de toda la cordillera de Sierra Morena. Este pequeño reducto lo encontramos en un dorso cuarcítico en el Valle de Navalmanzano, a un altura comprendida entre los 900-1100 m s. n. m. en el que sobreviven a penas un millar de ejemplares. ■



Cigüeña negra/AAMM



Águila imperial ibérica/AAMM



Águila perdicera/Karel Bartik_Shutterstock



Buitre negro/AAMM

Fauna

La fauna que habita en estos ecosistemas, gracias a la riqueza de montes, dehesas y pastizales, típicamente mediterráneos, es de lo más extensa y diversa, así como la ligada a las explotaciones ganaderas.

Gracias a esta riqueza del medio Mediterráneo, en este Parque Natural se cobijan 275 especies de vertebrados, de los cuales, cuatro de ellos están catalogados en peligro de extinción. Es de excepcional importancia el grupo de las aves con más de 160 especies.

Sierra Madrona está incluida en la Zona de Especial Protección para Aves denominada "Sierra Morena", teniendo actualmente la consideración de Zona Sensible para la Conservación de águila

imperial ibérica con entre siete y diez territorios bien definidos, de cigüeña negra, y de buitre negro, siendo una de las mayores colonias a nivel mundial con algo más de cien parejas reproductoras. El Parque es también importantísimo para el águila perdicera, el águila real y el alimoche, buitre leonado, halcón peregrino y búho real.

Una de las cuatro especies en peligro de extinción cada vez con mayor presencia y con una población cada vez más consolidada en el Parque, es la del lince ibérico, el cual encuentra en el Parque un entorno ideal para su recuperación.

Igualmente valiosa es la larguísima lista de avifauna presente representada por: petirrojos, alcaudones, pinzo-



Barbo gitano/JCCM



Pardilla/JAA



Calandino/JCCM



Boga del Guadiana/JAA

nes, abejarucos, totovías, tortolas, mirlos, zorzales, oropéndolas, perdices rojas, pitos reales, abubillas, cárabos y lechuzas comunes.

Son también importantes las poblaciones de pequeños carnívoros como el gato montés, meloncillo, gineta, garduña, tejón, así como un significativo número de especies de murciélagos trogloditas, repartidos en varias microrreservas presentes por todo el Parque.

En los ríos de la zona se conservan buenas poblaciones de nutria, así como de peces endémicos como la bogardilla, pardilla, calandino, barbo gitano y boga. Apareciendo también galápagos. Gran parte de la superficie del Parque



Lince ibérico/AAMM



Tejón/WildMedia_Shutterstock



Cabra Montés/JRR

está constituida por grandes fincas de explotación eminentemente cinegética, debiéndose mencionar y considerar la presencia de toda esa fauna existente: ciervos, corzos, gamos, cabra montés, conejo, liebre, paloma torcaz...



Castillejos volcánicos de La Bienvenida/SC

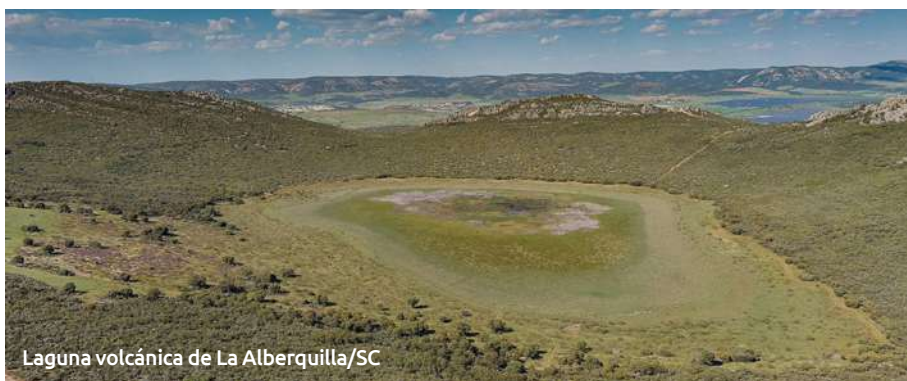

Laguna volcánica de La Alberquilla/SC

Geología y geomorfología

La zona presenta un elevado número de puntos de interés geológico que destacan tanto por su singularidad como por su representatividad dentro de la región.

Su relieve aparece definido por dos grandes alineamientos de sierras de orogenia hercínica que lo enmarcan, en donde encontramos además algunos de los últimos ejemplos del vulcanismo más característico del vecino Campo Calatravo. Divisoria exacta entre los materiales Paleozoicos de la meseta y los sedimentos Terciarios y Cuaternarios de la depresión Bética.

El Parque tiene una orientación WNW a ESE, con una longitud cercana a los

100 km y una anchura media de 18 km, abarcando una superficie aproximada de 150.000 Has. Comprende parte de los municipios de Brazatortas, Almodóvar del Campo, Cabezarrubias del Puerto, Hinojosa de Calatrava, Mestanza, Fuencaliente, Solana del Pino y San Lorenzo de Calatrava.

Geológicamente es de destacar sus formaciones volcánicas: Castillejos volcánicos de la Bienvenida, Monumento Natural de la laguna volcánica de la Alberquilla y el volcán del Alhorin, sus inmensos crestones cuarcíticos, característicos de su morfología Apalachense. ■



Hoz del Jándula/SC



Chorrerade las Ventillas/SC



Chorrera de la sierpe en Fuencaliente
/Jose R. Pizarro_Shutterstock



Rebaño de ovejas en el Valle de Alcudia-Irpizarro_Shutterstock

La actividad humana del Valle de Alcudia y Sierra Madrona.

La actividad del ser humano se deja sentir en cada palmo de este extensísimo Parque a lo largo de todos y cada uno de sus rincones, con testimonios del paso de culturas hasta prehistóricas.

Por la calidad de sus recursos naturales, estos lugares han venido siendo ocupados de forma continuada desde la más remota prehistoria hasta hoy. Sus importantes condiciones para la actividad ganadera, la presencia de vetas ricas en diferentes minerales, y sus apreciados pastos sobre todo en época invernal, marcarán su devenir.

El paso de estas culturas dejará algunos de los conjuntos de pinturas rupestres esquemáticas más importantes de la península Ibérica (Peña Escrita y Batanera), declaradas Monumento Histórico Artístico Natural desde 1924.

Del mismo modo encontramos el yacimiento arqueológico de la Bienvenida, en cuyo interior del recinto se han

encontrado restos de viviendas de varios momentos culturales desde el siglo VII a.C. hasta el siglo IV d.C.

Un yacimiento con un pasado tan extenso, que se ha podido documentar su importancia antes y después de la llegada de los romanos a España, es decir, en los períodos Ibérico y Romano, pero hoy día sabemos que incluso muchos siglos antes, en tiempos de los famosos reyes Tartessos, había gentes que llegaron a Sisapo buscando las minas de plata y cinabrio.

Su historia es el resultado del asentamiento y desarrollo de diferentes culturas, desde la prehistoria hasta nuestros días: las pinturas rupestres esquemáticas de los murallones cuarcíticos, los poblados en altura de la Edad del Bronce, la presencia romana en las explotaciones de las minas y en la ciudad de Sisapo (la Bienvenida), son algunas de las más relevantes. Este alto valor patrimonial resulta no sólo de su larga



Peña Escrita/DB



Peñón amarillo/SC

historia geológica y de la acción antrópica desde época inmemorial, sino también por haber sido durante muchos siglos, uno de los mayores espacios de acogida de los rebaños trashumantes en los meses de invernada, sobre todo porque a partir de la Edad Media, con la Orden de los Calatravos, se convierte en la gran Dehesa Real, con la venta del Zarzoso en la Cañada Real Segoviana, como parada obligatoria entre la meseta y Andalucía, para descanso y refugio del largo viaje, o la afamada venta de la Inés(lugares eminentemente Cervanti-



Peñón del Águila/SC

nos), como lugar de descanso y avituallamiento. Venta cervantina que aparece citada en 1575 en las Relaciones Topográficas. Son numerosas las referencias hechas por Cervantes a las Ventas, quien situó en sus entornos varios pasajes del Quijote y de sus novelas ejemplares, alineándose esta venta de la Inés con la margen del Camino Real de Toledo a Andalucía (Córdoba y Sevilla), o Camino Real de la Plata, al pie del collado que sirve para cruzar la citada Sierra de la Umbría de Alcudia. ■

N A T U R A L E A E L V A L L E D E A L C U D I A Y S I E R R A M A D R O N A

Naturear es adentrarse en el territorio, recorrer sus senderos, disfrutar tranquilamente de sus pueblos y de su naturaleza, para no dejar otra huella salvo la del respeto con que lo hagamos.

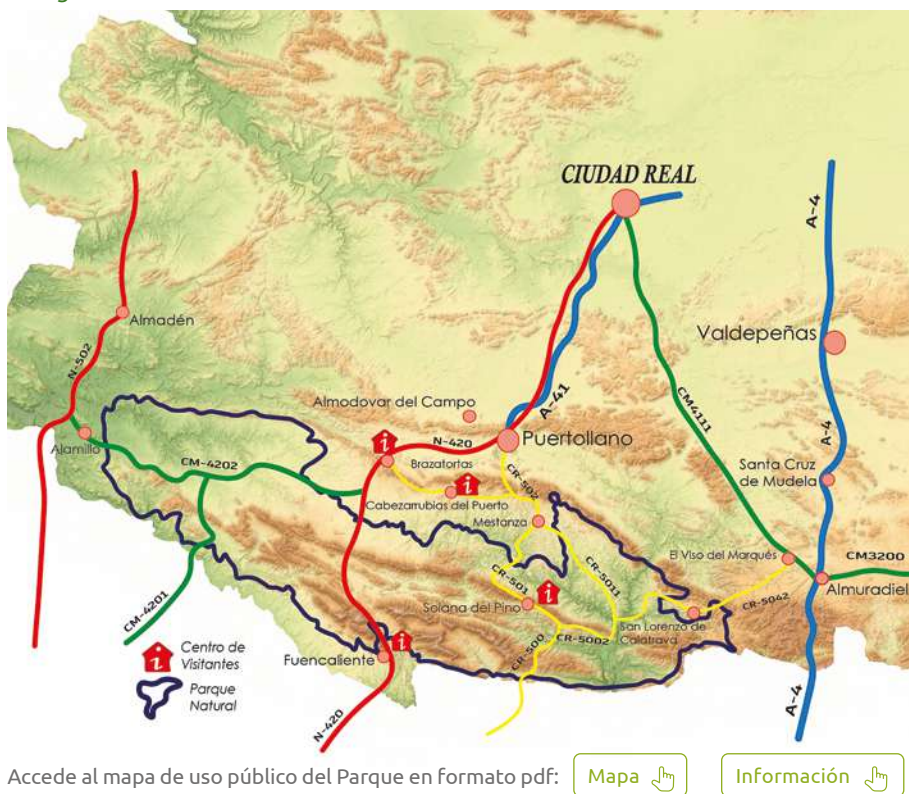

Accede al mapa de uso público del Parque en formato pdf:

[Mapa](#)

[Información](#)

Accesos y preparación de la visita

En este Parque del Valle de Alcudia y Sierra Madrona, el caminante que se adentre por este extenso territorio escasamente poblado, donde han convivido mineros, pastores, arrieros,

carboneros, cazadores y apicultores, no solamente viajará por el espacio, sino que también viajará por el tiempo. Accede al mapa de uso público del Parque en formato pdf.

ACCESOS AL PARQUE NATURAL.

Al ser tan grande tiene muchos accesos dependiendo de la zona que se visite.

Para acceder desde el norte (desde Ciudad Real):

El acceso hacia la parte noroeste del Parque corresponde al acceso por la Nacional-420, pasando por los municipios de Puertollano y Brazatortas. Una vez pasado Puerto Pulido divisaremos toda la dehesa del Valle de Alcudia, y una vez cruzado el río Tablillas ya estaremos en los terrenos del Parque Natural.

Para el acceso a la parte noreste del Parque desde Ciudad Real, accederemos igualmente a Puertollano, desde nos encaminaremos a Mestanza por la CR-502, entrando en el Parque a escasos 5 Km una vez pasado el casco urbano del municipio. Desde Mestanza podemos acceder al Parque por la CR-501 en dirección a Solana del Pino o por la CR-5011 en dirección a Solanilla del Tamaral.

Para acceder desde el este (desde Madrid):

Siendo la principal arteria de comunicaciones, la autovía E5 Madrid-Cádiz, desviándonos en Almuradiel, para continuar hacia las puertas del parque, por el Viso del Marqués (inmejorable antesala), CR-5042 y CR-5044 que nos llevarán hasta San Lorenzo de Calatrava, ya perteneciente al Parque.

Para acceder desde el sur (desde Córdoba-Montoro):

El acceso principal al Parque por el sur lo tenemos con la N-420 proveniente de la provincia de Córdoba, siendo el municipio de Fuencaliente el primero que encontra-

remos al entrar en el Parque. Desde el sur también se puede acceder por la CM-4201 desde Torrecampo (Córdoba).

Para acceder desde el oeste (desde Almadén):

El único acceso al Parque por el oeste es la carretera de CM-4202 proveniente de Alamillo.

INFÓRMATE E INICIA TU VISITA

Todo viaje debe ser preparado con antelación para una mejor proyección y disfrute del mismo. Alguna de las tareas previas que podrás hacer son:

- Conocer las diferentes redes e infraestructuras de uso público disponibles (caminos públicos, vías pecuarias, senderos, rutas, áreas recreativas, miradores, refugios, etc....)
- Conocer las distintas actividades disponibles en las fechas de tu visita.
- Evaluar los diferentes puntos posibles de alojamiento en función de las actividades que pretendamos realizar.
- Reservar aquellas actividades que tengan un cupo cerrado para cada día.
- Dimensionar correctamente tanto el equipo como el vestuario más adecuado.

Los Centros de Recepción e Información son los sitios idóneos para comenzar tu viaje; en ellos podrás informarte, interpretar los valores del espacio y planificar los detalles de tu estancia en el Parque Natural, y en la página web institucional: ■





Centro de Visitantes de Brazatortas/JRR



Centro de Visitantes de Brazatortas/JRR

CENTROS DE VISITANTES DEL PARQUE

El Parque Natural del Valle de Alcudia y Sierra Madrona cuenta con cuatro Centros de Recepción de visitantes, los cuales se encuentran abiertos desde Semana Santa, fines de semana, puentes y festivos. Antes de acudir, consulta el calendario y horario de apertura y otros datos de interés en el apartado VISITA Y DISFRUTA de la web del Parque.

Centro de Recepción e Interpretación de Brazatortas.



Situado dentro del casco urbano de la localidad de Brazatortas. Integrado en las construcciones típicas de la zona.

El contenido expositivo es muy amplio y se articula a través de paneles, maquetas, mesas y proyecciones interactivas. También se puede contemplar una maqueta de la

vulcanología propia de la zona. Dispone de servicios.

Centro de Recepción e Interpretación de Cabezarrubias del Puerto.



En el casco urbano de la localidad de Cabezarrubias del Puerto, consta de un primer espacio diáfano para albergar todos los paneles y maquetas explicativos del

Parque Natural del Valle de Alcudia y Sierra Madrona, así como una recreación esculpida de un buitre negro con alas extendidas alimentándose de los restos una oveja.

En un segundo espacio podemos encontrar otro espacio específico de interpretación del mundo de la trashumancia, cuenta con sala de audiovisuales y aseos para el visitante.



Punto de Información de Fuencaliente /JRR



Centro de Visitantes de Solana del Pino/JRR

Centro de Recepción e Interpretación de Fuencaliente.



Ubicado en la antesala de la Oficina de Información y Turismo del ayuntamiento de Fuencaliente, con acceso para personas con movilidad reducida (ascensor).

El contenido expositivo incluye una amplísima serie de paneles de toda la temática presente en el Parque.

Centro de Recepción e Interpretación de Solana del Pino.



Ubicado a las afueras del casco urbano de la localidad de Solana del Pino.

El contenido expositivo incluye una serie de paneles de toda la temática presente en el Parque, así como la recreación esculpida de dos lobos ibéricos, siendo un guiño a este municipio, por ser el último punto del Parque donde se avistaron ejemplares de esta especie, hoy en día no presente. ■



Pasarela sobre el río Cereceda /SC

A DENTRATE EN EL PARQUE

El Parque Natural del Valle de Alcudia y Sierra Madrona cuenta con una amplia red de caminos, vías y sendas, así como con áreas recreativas y miradores que te ayudarán a adentrarte en el territorio para descubrirlo, vivirlo y sentirlo. A parte de todo el dominio público de caminos y vías pecuarias, existen rutas repartidas por todo el Parque, rutas con diferentes tipos de valores, accesibilidades y dificultades.

RUTAS DE SENDERISMO

Son recorridos para hacer a pie, en bicicleta de montaña e incluso algunas con vehículos todoterreno. Tienen distintos niveles de dificultad y longitudes. Es una forma enriquecedora y saludable de conocer en profundidad el Parque, su pasado presente, sus recursos

naturales, sus pueblos y sus gentes. Deberás hacerlas con responsabilidad por los riesgos y dificultades propias de moverse en el medio natural, y con respeto por estar en un medio natural de altísimo valor ecológico.

En el Parque existen 31 rutas Oficiales:

SENDEROS DE DIFICULTAD BAJA: Para familias con niños y senderistas poco experimentados



1 San Isidro-Chorrera De Las Sierpes-Robledo de las Hoyas-El Abuelo

● San Isidro (Fuencaliente) ● 12 km totales. (9,45 km + 2,56 km del ramal al Abuelo).



3 Cereceda

● Fuencaliente → 8,5 km.



4 Peña Escrita-Navalmanzano-Morrón del Pino

● Fuencaliente → 19,5 km.



5 Fuencaliente- Aldea de Ventillas

● Fuencaliente → 15,5 km.



9 Fuente de la Almirez-Umbria de Ventillas-Atrancadero- Fuente de la Almirez

● Fuencaliente ● 16,5 km.



00 Número del sendero en mapa

● Interés Medioambiental

● Interés cultural

● Punto de partida

→ Ruta lineal

● Ruta circular

● Área Recreativa

● 4x4

● BTT

● Fuente

● Parking



10 Las Lastras- La Batanera

● Fuencaliente ➔ 1,4 km.



11 Entrepinturas" La Batanera-Peña Escrita"

● Fuencaliente ➔ 2,3 km.



14 Puerto de Niefla-Túnel del Horcajo

● Brazatortas ➔ 4,7 km.



15 Infantil de las Huellas

● Fuencaliente ➔ 0,8 km.



17 Peñón Amarillo

● Solana del Pino ➔ 0,6 km.



18 Collado del Águila

● Solana del Pino ➔ 0,9 km.



20 Camino de la ermita de la Antigua.

● Solana del Pino ➔ 3,67 km.



21 Cerro Membrillejo.

● Solana del Pino ➔ 5,0 km.



22 Arroyo del Corchuelo

● Solana del Pino ➔ 8,8 km.



23 Las Gargantas

● Solana del Pino ➔ 4,22 km.



24 Río Robledillo

● Solana del Pino ➔ 8,16 km.



25 La mina de los Pontones

● Mestanza ➔ 3,32 km.



26 Los Chorrillos

● Hoyo de Mestanza ➔ 0,6 km.



27 Camino del Molinillo

● Hoyo de Mestanza ➔ 2,54 km.



28 Camino de Andalucía

● Hoyo de Mestanza ➔ 8,21 km.



29 Camino de Andújar, Virgen de la Cabeza.

● Hoyo de Mestanza ➔ 0,83 km.





SENDEROS DE DIFICULTAD MEDIA: Para senderistas más experimentados. Requieren preparación de la jornada y equipamiento adecuado. De mayor longitud o con algún punto complicado o de cierto riesgo



2 Puerto de Valderrepisa-Abulagoso-Vereda de las curvas

Fuencaliente 11,37 km



2.3 Campo de Fútbol-Cereceda-Abulagoso.

Fuencaliente 7,50 km



6 Las Escorias-La Bañuela

Fuencaliente 4,5 km



8 Peña Escrita

Fuencaliente 5,2 km



00 Número del sendero en mapa

Interés Medioambiental

Interés cultural

Punto de partida

Ruta lineal

Ruta circular

Área Recreativa

4x4

BTT

Fuente

Parking



12 Hoya del Prior-Collado del Viento

● Fuencaliente ➔ 2,3 km



13 Chorrera de Ventillas

● Fuencaliente ➔ 1,6 km



16 Presa del Tablillas-Molino Flor de Ribera-Senda cueva Hoz de Valdoro

● Hinojosas de Calatrava ➔ 14,34 km
(10,5 Km + 3,84 desde el molino hasta la hoz)



19 Estrecho de Valdoro, mirador

● Solana del Pino ➔ 3,30 km



30 Camino de las Cabreras

● Hoyo de Mestanza ➔ 0,92 km



31 Sierra Alta

● San Lorenzo de Calatrava ➔ 12,97 km (varias alternativas. Ver mapa de uso publico)



SENDEROS DE DIFICULTAD ALTA: requieren aun mayor experiencia del senderista y disponibilidad de jornadas más largas, así como algún sistema de orientación en el terreno sin cobertura de telefonía (gps o mapas).

7 Peña Escrita-El Escorialejo - Los Pinos- La Bañuela

● Fuencaliente ➔ 5,45 km.

Los senderos marcados con por su longitud y características son también susceptibles de ser realizados por cicloturistas Los senderos marcados con por su longitud y características son también susceptibles de ser realizados por vehículos 4x4



Área recreativa San Isidro/josepizarro_Shutterstock

ÁREAS RECREATIVAS

El Parque cuenta con cinco áreas recreativas equipadas para disfrutar en familia o entre amigos, de un agradable día en la Naturaleza:

- San Isidro (Fuencaliente).
- Fuente de la Almirez (Fuencaliente).
- Plaza de la Bienvenida (Almodóvar del Campo).
- Tabla del Robledillo (Solana del Pino).
- Campo de fútbol de Fuencaliente.

Son instalaciones que disponen de mesas y bancos para picnic, complementado en algunos casos con otros equipamientos como fuentes y/o barbacoas (uso condicionado a la legislación de incendios forestales). ■



Área Recreativa Fuente del Almirez



Ruinas romanas de Sisapo/SC

LUGARES Y RECURSOS DE INTERÉS

Al ser el Parque Natural del Valle de Alcudia y Sierra Madrona el Parque más grande Castilla la Mancha y el quinto más grande de España, es un Parque imposible de conocer en un solo día, por lo que se hacen precisas varias jornadas para empezar a hacerse una idea de donde nos encontramos, siendo sin duda un espacio muy estimulante para todos y cada uno de los visitantes.

Dada esta circunstancia, se plantea una visita fraccionada por diferentes zonas, siendo las zonas más interesantes que el visitante puede encontrar las siguientes:

En la zona más al noroeste del Parque encontramos la pedanía de Almodóvar del Campo de la Bienvenida, en la cual además de los Castillejos volcánicos, podemos encontrar los restos arqueológicos de la ciudad de Sisapo, de los pe-

riodos Ibérico y Romano, aunque hoy en día podemos saber que incluso muchos siglos antes, en tiempos de los famosos reyes Tartessos, ya había gentes que llegaron a Sisapo buscando las minas de plata y cinabrio.

En la zona más al oeste del Parque encontraremos el puerto del Mochuelo, sobre el que discurre la Cañada Real Segoviana en su paso hacia el sur, pasando del Valle de Alcudia al Valle de los Pedroches. Esta Cañada en su discurrir por el Parque (Valle de Alcudia) pasa por la Venta del Zarzoso (antigua venta trashumante y de viajeros en general), al tiempo que se atraviesa toda la frondosa umbría del Valle, para llegar a la famosa pedanía de Almodóvar del Campo de las Minas del Horcajo, antiguo asentamiento minero al cual se accede por un vie 



Microrreserva Túneles de Ojailén/SC



Puerto de Niefla/SC



Minas del Horcajo/SC

► jo túnel de extracción minera. Justo al lado podemos contemplar otra venta tan renombrada o más que la anterior, la Venta de la Inés, por ser mencionada en **Rinconete y Cortadillo**, obra del ilustre de las letras españolas D. Miguel de Cervantes. Narrativa breve de sobre dos jóvenes que se conocen en una venta en el camino de Toledo a Córdoba.

En el norte del Parque encontramos los municipios de Brazatortas, Hinojosas de Calatrava y Cabezarrubias del Puerto, así como Mestanza, municipios eminentemente

ganaderos que atesoran pasado y culturas tan antiguas como el resto de los municipios que componen el Parque. **La zona central del Parque**, con puerto Niefla al norte y Fuencaliente al sur es el epicentro del Parque. Donde se sitúan la gran mayoría de las rutas, las vistas más elevadas en La Bañuela, al límite con la provincia con Córdoba con 1333 m s. n. m., refugios de quirópteros, árboles centenarios, pinturas rupestres de elevadísimo valor, áreas recreativas, bosque mediterráneo en estado puro,



Sierra de San Lorenzo de Calatrava/SC



Fuencaliente/DB

collados, barrancos, chorreras, saltos de agua, bohonales, manantiales térmico-mineromedicinales apreciados desde la época de los Fenicios, pasando posteriormente por romanos y árabes, como ponen de manifiesto los restos encontrados, ríos y arroyos que descienden desde los puntos más elevados de las sierras. Fuencaliente, paso obligado hacia el sur, punto clave de culturas y tradiciones.

La zona Este del Parque alberga la parte más virgen, despoblada y desconoci-



Hinojosa de Calatrava/SC

da del Parque, municipios de Solana del Pino y San Lorenzo de Calatrava, junto con las pedanías de Mestanza de Solanilla del Tamaral y de Hoyo de Mestanza. Grandes latifundios cinegéticos y madereros, consecución de montañas que conforman gran parte del corazón de Sierra Madrona. Límites con el Parque Natural de la Sierra de Andújar perteneciente a Jaén. Toda una inmensidad de bosque mediterráneo por el que perderse y descubrir los tesoros más desconocidos del Parque. ■

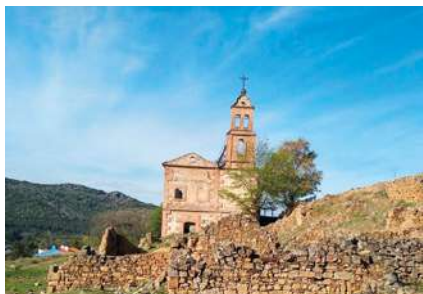

Antigua iglesia del poblado minero Minas de l Horcajo-JRR



Puenete en curva del Poblado Minas del Horcajo_JRR



Balneario época roma de las Tiñosas en Hinojosas de Calatrava_JRR



Molino Flor de Rivera_JRR

RECURSOS ARQUITECTONICOS Y ETNOGRAFICOS

En general, resulta un viaje no solo por el espacio, sino también por el tiempo al visitar los cascos urbanos de los municipios que componen el Parque, pueblos antiguos, con buenas y sencillas gentes donde regresar a una España tradicional, de montaña y de raña.

Todas y cada una de las ocho localidades a las que pertenece el Parque Natural del Valle de Alcudia y Sierra Madrona tienen sus peculiaridades, su idiosincrasia, pero son pueblos que en el pasado fueron asentamientos por los que han pasado tantas civilizaciones, con un pasado tan rico, que tienen profunda esen-

cia y atractivo. Encontraras patrimonio etnográfico de interés por donde vayas: antiguas vías de tren de transporte de minerales, con sus túneles y puentes en curva como el de la Garganta, autentico tesoro arquitectónico de obra civil. Sus chozos de ganaderos trashumantes, sus majadas, sus huellas sobre el terreno de las vías pecuarias. Sus infinitas bocas mineras, sus vestigios.

Sus hornos de leña aún en funcionamiento, sus olores y sabores, su gastronomía especializada en la caza y en los subproductos de la matanza. Su tradición micológica en su dieta. ■



Mirador del Peñón/SC

MIRADORES

Este territorio cuenta con una red de miradores y un amplio número de enclaves donde poder observar el paisaje, no hay que olvidar que pertenece a Sierra Madrona el pico más alto de la Sierra Morena: el pico de La Bañuela, también conocido como “La Mójina” al límite

con la provincia con Córdoba, con 1.333 m.s.n.m. siendo a su vez uno de los más elevados de la provincia de Ciudad Real, otros miradores relevantes del parque son el mirador de Solana del Pino, y los picos de Hornilleros con 1.328 m.s.n.m., y del Abulagoso con 1.301 m.s.n.m. ■



VISITAS GUIADAS Y OTRAS ACTIVIDADES

PROGRAMA 'VIVE TU ESPACIO' DE ACTIVIDADES DEL PARQUE NATURAL

Ofrece visitas guiadas y otras actividades gratuitas para todos los visitantes. Recuerda reservar con tiempo. Las empresas de ecoturismo y turismo activo

de la zona, ofrecen diversas actividades como Rutas de senderismo, Actividades de ecoturismo, Rutas de cicloturismo y btt Talleres en la naturaleza, etc.



CONSULTA AQUÍ
"VIVE TU ESPACIO"



Regulación de actividades en el Parque Natural

Las actividades compatibles de uso público se regulan por medio del Plan Rector de Uso y Gestión del Parque del Valle de Alcudia y Sierra Madrona aprobado por la Orden 81/2019, de 15 de mayo, de la Consejería de Agricultura, Medio Ambiente y Desarrollo Rural:

El senderismo, los recorridos en bicicleta y las rutas ecuestres están permitidos en todo el Parque, con autorizaciones previas y más época de incendios.

COMPATIBLE:

Uso recreativo, deportiva:

- **Comida campestre**, en establecimientos autorizados, áreas recreativas o similares. Queda prohibida instalación sillas, mesas, toldos, pérgolas, telas atadas...
- **Baño**, habilitadas por ayuntamientos y con vigilancia del 15 de junio al 15 de septiembre, prohibiéndose cremas salvo fotoprotección y con prescripción médica. ■



Caminando por un robledal del parque/joserpizarro_Shutterstock



Níscalos/TA

- **Senderismo**, siendo necesaria autorización para grupos de más de 15 personas, en el caso de grupos sin ánimo de lucro, y de 60 personas en el caso de grupos organizados guiados por empresas.
- **Ciclismo**. Ídem senderismo.
- **Cabalgada**, siendo necesaria autorización para grupos no organizados de cinco o más jinetes. Siempre por caminos públicos o vías pecuarias.
- **Vehículos a motor**, todo según normativa Decreto 63/2006 uso recreativo, y artículos 44 y 45 Ley 3/2008 Montes y Gestión Forestal. Quedan prohibidas las motos de cuatro ruedas, de trial o enduro, fuera de carretera salvo gestión de fincas.
- **Remo, vela**, quedando prohibida na-

vegación con motor salvo salvamento o vigilancia, y siempre con autorización de la Confederación Hidrográfica correspondiente.

- **Uso infraestructuras recreativas**, acampada en régimen de travesía y el vivac, todo según normativa Decreto 63/2006 uso recreativo, y artículos 44 y 45 Ley 3/2008 Montes y Gestión Forestal.
- **Acceso con animales de compañía**, se prohíbe transitar con animales potencialmente peligrosos. Con carácter general se permite la entrada a Parque con perros, a excepción de las rutas que lo prohíben en su señalización, siempre que vayan atados. Quedan exentos los perros de caza en el ejercicio de la actividad, y aquellos que acompañen al ganado.



Seguridad, normas y recomendaciones.

¡Ayúdanos a conservar el Parque!

- El uso de senderos y otro equipamiento en los espacios naturales, puede entrañar riesgos. Toma las precauciones oportunas y disfrútalos con responsabilidad.
- No produzcas ruidos que puedan perturbar la tranquilidad de la fauna ni ocasionar molestias al resto de visitantes.
- Ayúdanos a mantener limpio el espacio natural. Deposita las basuras en los contenedores de los núcleos urbanos.
- Está prohibido hacer fuego. No arrojes colillas encendidas.
- No está permitida la acampada libre.
- Respeta la fauna, flora y gea del espacio protegido.
- No está permitido el uso de jabones y detergentes en los cursos de aguas naturales.
- Lleva los animales de compañía bajo control.
- Respeta la señalización, así como las indicaciones de los agentes medioambientales y personal de apoyo del espacio protegido.
- Evita en lo posible el uso de vehículos a motor. En caso de utilizarlos, la velocidad máxima de circulación en las pistas y caminos es de 30 km/h.
- Para evitar problemas de erosión y por tu seguridad, evita salirte de los caminos y sendas establecidos.
- Tanto en invierno como en verano se alcanzan temperaturas extremas, equípate correctamente. En cualquier época del año hay que llevar calzado adecuado.

Más información

Web del Parque Natural: <https://areasprotegidas.castillalamancha.es/rap/espacios-naturales-protegidos/enp-parque-natural/parque-natural-valle-de-alcudia-y-sierra>

Correo electrónico: pnavalculdiasierramadrona@jccm.es





Pinturas rupestres
de Peña Escrita/DB



Naturalea

CASTILLA-LA MANCHA

¿Y TU NATURALEAS?



Mas información



Castilla-La Mancha

Parque Natural del VALLE DE ALCUDIA Y SIERRA MADRONA

[Volver a Naturalea el Alto Tajo](#)

MAPA DE USO PÚBLICO DEL PARQUE Y DE SU ZONA PERIFÉRICA DE PROTECCIÓN

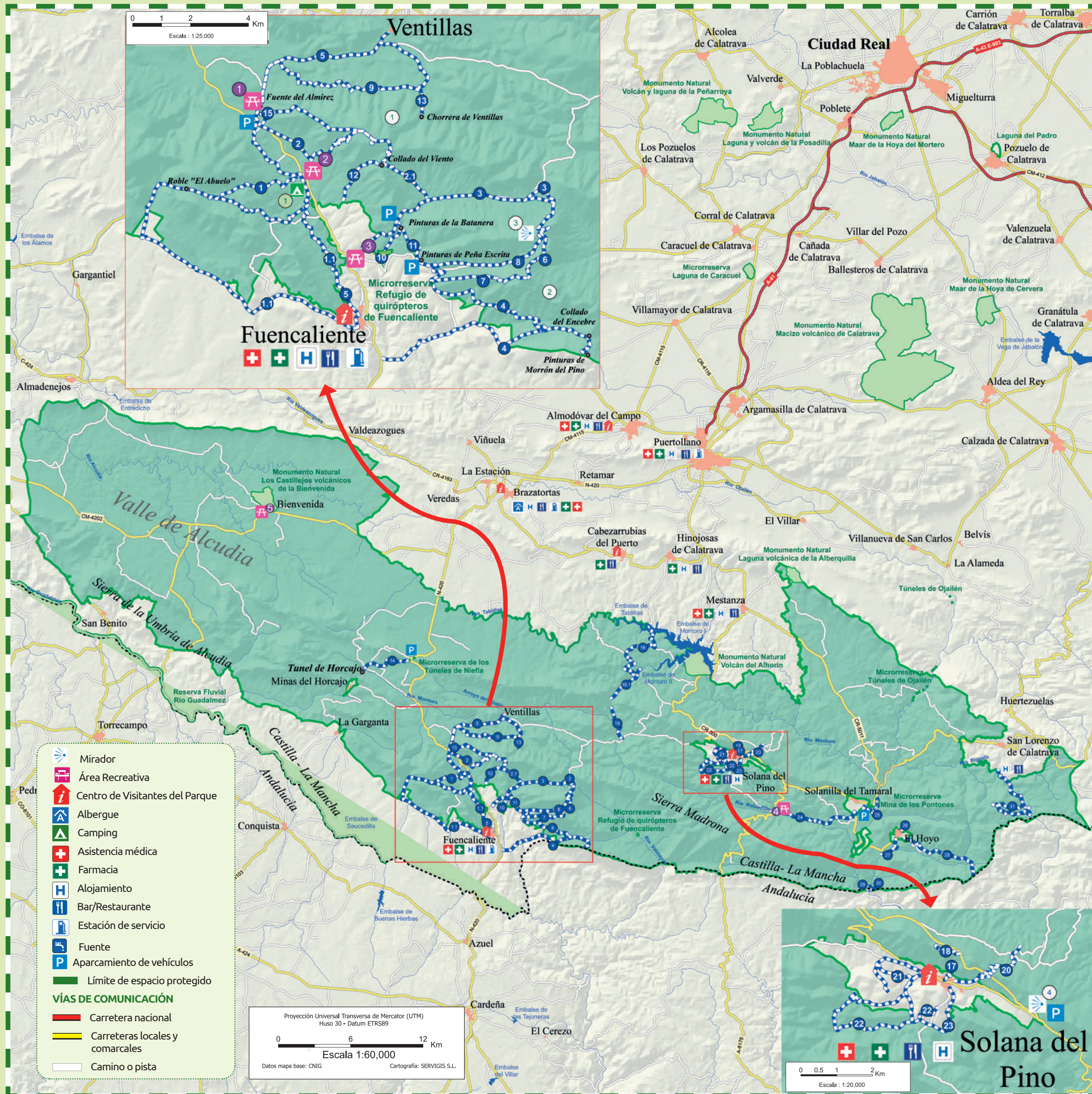

MIRADORES

- MIRADOR DEL ABULAGOSO
- MIRADOR DE LA BAÑUELA
- MIRADOR COLLADO DE HORNILLEROS
- MIRADOR DEL MERENDERO

CENTROS DE VISITANTES

- CENTRO DE RECEPCIÓN DE VISITANTES DE BRAZATORTAS
- CENTRO DE RECEPCIÓN DE VISITANTES DE CABEZARRUBIAS DEL PUERTO
- CENTRO DE RECEPCIÓN DE VISITANTES DE FUENCALIENTE
- CENTRO DE RECEPCIÓN DE VISITANTES DE SOLANA DEL PINO

CAMPING (Gestión privada)

- FUENCALIENTE

AREAS RECREATIVAS

- FUENTE DE LA ALMIREZ
- SAN ISIDRO
- CAMPO FUTBOL DE FUENCALIENTE
- TABLA DEL ROBEDILLO
- PLAZA DE LA BIENVENIDA

DESCARGA ESTE MAPA

Para más información sobre el Parque Natural escanear el QR

SENDEROS DEL PARQUE NATURAL

- | | |
|--|---|
| 1 SAN ISIDRO - CHORRERA SERPES - ROBLEDO DE LAS HOYAS - EL ABUELO | 15 RUTA INFANTIL DE LAS HUELLAS |
| 2 PUERTO DE VALDERREPISA-ABULAGOSO-VEREDA DE LAS CURVAS | 16 PRESA DEL TABLILLAS |
| 3 VALLE DEL CERECEDA | 17 MOLINO FLOR DE RIBERA CUEVA DE VALDORO |
| 4 PEÑA ESCRITA-NAVALMANZANO-MORRÓN DE PINO-FUENCALIENTE | 18 PINTURAS DEL PEÓN AMARILLO |
| 5 FUENCALIENTE - SAN ISIDRO - ALDEA VENTILLAS | 19 COLLADO DEL ÁGUILA |
| 6 ESCORIAS-LA BAÑUELA | 20 ESTRECHO DE VALDORO, MIRADOR |
| 7 PEÑA ESCRITA - EL ESCORIALEJO - LOS PINOS - LA BAÑUELA | 21 CAMINO DE LA ERMITA DE LA ANTIGUA |
| 8 BARRANCO DE PEÑA ESCRITA | 22 CERRO MEMBRILLEJO |
| 9 FUENTE DEL ALMIREZ - UMBRÍA VENTILLAS - ATRANCADERO - FUENTE DEL ALMIREZ | 23 ARROYO DEL CORCHUELO |
| 10 LAS LASTRAS - LA BATANERA | 24 LAS GARGANTAS |
| 11 "ENTREPINTURAS" | 25 RÍO ROBEDILLO |
| 12 HOYA DEL PRIOR - COLLADO DEL VIENTO | 26 MINAS DE LOS PONTONES |
| 13 CHORRERA DE VENTILLAS | 27 CAMINO DE LOS CHORRERILLOS |
| 14 NIEFLA - TÚNEL HORCAJO | 28 CAMINO DEL MOLINILLO |
| | 29 CAMINO DE ANDALUCÍA |
| | 30 CAMINO DE ANDÚJAR, VIRGEN DE LA CABEZA |
| | 31 CAMINO DE LAS CABRERAS |
| | 32 SIERRA ALTA |

NORMAS BÁSICAS:

- No produzca ruidos que puedan perturbar la tranquilidad de la fauna ni ocasionar molestias al resto de visitantes.
- Prohibido arrojar basuras. Depositelas en los contenedores de los núcleos urbanos.
- Está prohibido hacer fuego. No arroje colillas.
- No está permitida la acampada libre.
- No está permitido el uso de drones sin autorización.
- Lleve los animales de compañía bajo control.
- Respete la señalización, así como las indicaciones de los agentes medioambientales y personal de apoyo del espacio protegido.
- La velocidad máxima de circulación en las pistas y caminos abiertos para vehículos de motor es de 30 km/h.
- Prohibido aparcar fuera de las zonas indicadas.

RECUERDE POR SU SEGURIDAD:

- Tanto en invierno como en verano se alcanzan temperaturas extremas, vaya correctamente equipado.
- En cualquier época del año hay que llevar calzado adecuado.
- El uso de senderos y otros equipamientos en los espacios naturales puede entrañar riesgos. Tome las precauciones oportunas y disfrútelos con responsabilidad.
- No camine fuera de los senderos existentes en el Parque Natural.
- Las barandillas, pasamanos e infraestructuras similares son elementos de delimitación y cierre, no protectores ni de seguridad. No se suba o apoye en ellas para evitar riesgos de caídas.

- Mirador
 - Área Recreativa
 - Centro de Visitantes del Parque
 - Albergue
 - Camping
 - Asistencia médica
 - Farmacia
 - Alojamiento
 - Bar/Restaurante
 - Estación de servicio
 - Fuente
 - Aparcamiento de vehículos
 - Límite de espacio protegido
- VÍAS DE COMUNICACIÓN**
- Carretera nacional
 - Carreteras locales y comarcales
 - Camino o pista

Proyección Universal Transversa de Mercator (UTM)
Huso 30 - Datum ETRS89

Escala 1:60,000

Datos mapa base: CNIG Cartografía: SERVICIOS S.L.

Solana del Pino

Escala 1:20,000



MÁS INFORMACIÓN SOBRE LOS CENTROS DE VISITANTES, SENDEROS, ACTIVIDADES Y LUGARES DE INTERÉS



RUTAS DE SENDERISMO

1 SAN ISIDRO - CHORRERA SIERPES - ROBLEDO DE LAS HOYAS - EL ABUELO

● Área Recreativa de San Isidro (Fuencaliente)

12 km totales. (9,45 km + 2,56 km del ramal al Abuelo)

Grado de dificultad: baja



2 PUERTO DE VALDERREPISA- ABULAGOSO-VEREDA DE LAS CURVASO

● Fuencaliente

11,37 km

Grado de dificultad: media



2.3 CAMPO DE FUTBOL-CERECEDA- ABULAGOSO.

● Fuencaliente

7,50 km

Grado de dificultad: media



3 CERECEDA

● Fuencaliente

8,5 km

Grado de dificultad: baja



4 PEÑA ESCRITA-NAVALMANZANO- MORRÓN DEL PINO

● Fuencaliente

19,5 km

Grado de dificultad: baja



RUTAS DE SENDERISMO

10 LAS LASTRAS- LA BATANERA

● Fuencaliente

1,4 km

Grado de dificultad: baja



11 ENTREPINTURAS "LA BATANERA- PEÑA ESCRITA"

● Fuencaliente

2,3 km

Grado de dificultad: baja



12 HOYA DEL PRIOR-COLLADO DEL VIENTO

● Fuencaliente

2,3 km

Grado de dificultad: media



13 CHORRERA DE VENTILLAS

● Fuencaliente

1,6 km

Grado de dificultad: media



14 PUERTO DE NIEFLA-TÚNEL DEL HORCAJO

● Brazatortas

4,7 km

Grado de dificultad: baja



RUTAS DE SENDERISMO

20 CAMINO DE LA ERMITA DE LA ANTIGUA.

● Solana del Pino

3,67 km

Grado de dificultad: baja



21 CERRO MEMBRILLEJO.

● Solana del Pino

5,0 km

Grado de dificultad: baja



22 ARROYO DEL CORCHUELO.

● Solana del Pino

8,8 km

Grado de dificultad: baja



23 LAS GARGANTAS.

● Solana del Pino

4,22 km

Grado de dificultad: baja



24 RÍO ROBLEDLLO.

● Solana del Pino

8,16 km

Grado de dificultad: baja



25 LA MINA DE LOS PONTONES.

● Mestanza

3,32 km

Grado de dificultad: baja



RUTAS DE SENDERISMO

26 LOS CHORRILLOS.

● Hoyo de Mestanza

0,6 km

Grado de dificultad: baja



27 CAMINO DEL MOLINILLO.

● Hoyo de Mestanza

2,54 km

Grado de dificultad: baja



28 CAMINO DE ANDALUCÍA.

● Hoyo de Mestanza

8,21 km

Grado de dificultad: baja



29 CAMINO DE ANDÚJAR, VIRGEN DE LA CABEZA..

● Hoyo de Mestanza

0,83 km

Grado de dificultad: baja



30 CAMINO DE LAS CABRERAS.

● Hoyo de Mestanza

0,92 km

Grado de dificultad: media



31 SIERRA ALTA

● San Lorenzo de Calatrava

12,97 km (varias alternativas. Ver mapa de uso publico)

Grado de dificultad: media



[Volver a Naturalea el Alto Tajo](#)

RUTAS DE SENDERISMO

5 FUENCALIENTE- ALDEA DE VENTILLAS

● Fuencaliente

15,5 km

Grado de dificultad: baja



6 LAS ESCORIAS-LA BAÑUELA

● Fuencaliente

4,5 km

Grado de dificultad: media



7 PEÑA ESCRITA-EL ESCORIALEJO - LOS PINOS- LA BAÑUELA

● Fuencaliente

5,45 km

Grado de dificultad: alta



8 DE PEÑA ESCRITA

● Fuencaliente

5,2 km

Grado de dificultad: media



9 FUENTE DE LA ALMIREZ-UMBRÍA DE VENTILLAS-ATRANCADERO- FUENTE DE LA ALMIREZ

● Fuencaliente

16,5 km

Grado de dificultad: baja



RUTAS DE SENDERISMO

15 INFANTIL DE LAS HUELLAS

● Fuencaliente

0,8 km

Grado de dificultad: baja



16 PRESA DEL TABLILLAS-MOLINO FLOR DE RIBERA-SENDA CUEVA HOZ DE VALDORO

● Hinojosas de Calatrava

14,34 km (10,5 Km + 3,84 desde el molino hasta la hoz)

Grado de dificultad: media



17 PEÑÓN AMARILLO

● Solana del Pino

0,6 km

Grado de dificultad: baja



18 COLLADO DEL ÁGUILA

● Solana del Pino

0,9 km

Grado de dificultad: baja



19 ESTRECHO DE VALDORO, MIRADOR

● Solana del Pino

3,30 km

Grado de dificultad: media



FICHA TÉCNICA

- **DENOMINACIÓN:** Parque Natural de Valle de Alcudia y Sierra Madrona.
- **SUPERFICIE:** 149.463 Ha.
- **PROVINCIAS Y MUNICIPIOS QUE APORTAN TERRITORIO AL PARQUE:** En la provincia de Ciudad Real ocho municipios con sus respectivas pedanías: Almodóvar del Campo (pedanías: San Benito, La Bienvenida, Fontanosas, Minas del Horcajo, Navacerrada, Retamar, Tirteafuera, valdeazogues, Veredas y la Viñuela), Brazatortas pedanías:(Pedanías: La Estación), Cabezarrobias del Puerto, Hinojosas de Calatrava, Mestanza (pedanías: Solanilla del Tamaral, Hoyo de Mestanza), San Lorenzo de calatrava, Solana del Pino, Fuencaliente (Pedanías: Ventillas).
- **ÁREA DE INFLUENCIA SOCIOECONÓMICA:** Formada por los municipios que aportan territorio al Parque Natural.
- **ZONA PERIFÉRICA DE PROTECCIÓN:** 1.156 Ha.
- **NORMA DE DECLARACIÓN DEL ESPACIO PROTEGIDO:** Ley 6/2011 de 10 de marzo, de Declaración del Parque Natural del Valle de Alcudia y Sierra Madrona.
- **OTRAS FIGURAS DE PROTECCIÓN Y RECONOCIMIENTO:** Espacio Red Natura 2000 " ZEC-ZEPA" ES0000090 Sierra Morena. LIC ES 4220007 "ríos Quejigal, Valdeazogues y Alcudia. ES4220005 Lagunas volcánicas del Campo de Calatrava Sierra Madrona, la umbria del Valle de Alcudia y el sector meridional del Valle de Alcudia, tiene la calificación de área crítica para las especies de águila imperial ibérica, buitres negro, cigüeña negra y lince ibérico. Así mismo este territorio ha sido designado lugar de importancia comunitaria (LIC), con denominación de LIC "Sierra Morena" ES4220014. Monumento Natural de los castillejos Volcánicos de la Bienvenida y Monumento Natural de la Laguna de la Alberquilla. ES 4220005 Lagunas Volcánicas Campo de calatrava.
- **Microreservas:** - Túnel de Niefla. - Mina de los Pontones. - Refugio de Quirópteros de Fuencaliente. - Túneles de Ojaílén.
- **PLANIFICACIÓN Y GESTIÓN:** Plan de Ordenación de los Recursos Naturales, establecido por Acuerdo del Consejo de Gobierno el 1 de junio de 2004, el inicio del procedimiento para la elaboración y aprobación del Plan de Ordenación de los Recursos Naturales del Valle de Alcudia y Sierra Madrona (D.O.C.M. número 131 de 22 de julio de 2004) Plan Rector de Uso y Gestión aprobado por la Orden 81/2019, de 15 de mayo, de la Consejería de Agricultura, Medio Ambiente y Desarrollo Rural.

ICONOGRAFÍA PARA TODAS LAS RUTAS

- Punto de origen
- Ruta circular
- ➔ Ruta lineal
- 🌿 Interés Medioambiental
- 🏛️ Interés Cultural
- ♿ Ruta apta para BTT
- 🚗 Compatible con vehiculo todoterreno
- 🏠 Área Recreativa
- 👤 Centro de visitantes
- 🚰 Fuente
- 🅑 Parking

MAPA DE USO PÚBLICO

Parque Natural del

VALLE DE ALCUDIA Y SIERRA MADRONA